

RELATÓRIO TÉCNICO PARCIAL

Contratante: Universidade Federal de Jataí - UFJ

Interveniente:

Contratada: Fundação de Apoio à pesquisa - FUNAPE

Título do Projeto: Mapeamento e registro de famílias ciganas das etnias Calon, Rom e Sinti, de territórios e rotas dos povos ciganos e das políticas públicas acessadas por esse público no Brasil

Período de Execução: 16/10/2023 a 31/03/2025 (Prorrogado para encerrar 31/08/2025)

1. DESCRIÇÃO DO PROJETO

Objetivo

Mapeamento e registro de famílias ciganas das etnias Calon, Rom e Sinti, de territórios e rotas dos povos ciganos e das políticas públicas acessadas por esse público no Brasil

Resultados Esperados

Meta 1 – Selecionar equipes de trabalho, além da estruturação das redes entre as universidades no âmbito nacional e regional para início da pesquisa e mapeamento dos povos ciganos.

Meta 2 – Desenvolvimento da pesquisa com identificação do mapeamento das rotas ciganas pelas 5 regiões do país (norte, nordeste, centro-oeste, sul e sudeste).

Meta 3 – Sistematização do mapeamento das regiões com produção de relatório final em complementação com um seminário de apresentação final.

2. RESULTADOS OBTIDOS NO PERÍODO

Informar os resultados efetivamente alcançados pelo projeto, relacionando-os àqueles esperados.

Meta 1 – Em relação a esta etapa, foram concluídas as atividades descritas a seguir no período de abril a julho de 2024.

- A formalização dos acordos de cooperação técnica, para realização do estudo de forma regionalizada, ocorreram entre a Universidade Federal de Jataí, responsável tecnicamente pela pesquisa no centro-oeste, e as seguintes instituições de ensino superior: Universidade Federal de Santa Catarina, região sul; Universidade Federal Fluminense; a Universidade Federal do Maranhão, região nordeste, e a Universidade Federal do Norte do Tocantins, região norte;
- A contratação dos pesquisadores e das pesquisadoras bolsistas mediante convites a líderes de pesquisa e profissionais referência em estudos com povos e comunidades tradicionais; e por meio de processo seletivo público, com adoção de política de ação afirmativa para pesquisadores e pesquisadoras ciganas (lideranças comunitárias, estudante de iniciação científica, graduados/as, mestrandos/as, mestres, doutorandos/as e doutores/as);

Meta 2 – Em relação a esta etapa, foram concluídas as atividades descritas a seguir no período de agosto a dezembro de 2024.

- Formalização dos contratos consultorias realizadas por associação ciganas: Associação Municipal de Etnias Ciganas de São Mateus (consultoria da região sudeste); Associação de Preservação da Cultura cigana do estado do Ceará (consultoria da região nordeste); Associação Nacional das Etnias Ciganas (ANEC) (consultoria da região centro-oeste e norte); Associação do Centro de Referência Cigana de Santa Catarina (consultoria da região sul); Associação Comunitária Otávio Maia, (em parceria com a União Cigana do Brasil (consultoria da região sudeste).

- Elaboração em conjunto do instrumental (formulário e diário de campo) para ser aplicado nas visitas do trabalho de campo, mediante reuniões entre as representações e coordenações de cada região¹;
- A pactuação do Protocolo de Consulta Prévia do Mapeamento Povos Ciganos foi realizado no mês de agosto de 2025, com a participação das associações ciganas contratadas como consultoras do presente termo de execução².
- Visitas de campo às famílias, territórios e comunidades ciganas das etnias Calon, Rom e Sinti:
 - Na região sudeste, foram realizados trabalhos de campo nos seguintes municípios: Praia Grande (SP); Itaim Paulista (SP) Itaquaquecetuba (SP); Francisco Morato (SP); Itapeçerica da Serra (SP); Embu das Artes (SP); Taubaté (SP); Pindamonhangaba (SP); Mogi das Cruzes (SP); Roseira (SP); Itapevi SP São Miguel Arcanjo (SP) Sorocaba (SP); Piracicaba (SP); Caçapava (SP); Várzea Grande Paulista (SP); Jundiá (SP); Araras (SP); Rio Claro (SP); Pirassununga (SP); Limeira (SP); Rio de Janeiro (RJ); Tanguá (RJ); Campos dos Goytacazes (RJ); Quissamã (RJ); Porto Real (RJ); Aracruz (ES); Linhares (ES); Fundão (ES); Cariacica (ES); Marilândia (ES); Colatina (ES); São Mateus (ES); Pedro Leopoldo (MG); Lagoa Santa (MG) Santa Bárbara (MG); Esmeraldas (MG); Conselheiro Lafaiete (MG); Ibitiré (MG); Betim (MG); Sete Lagoas (MG).
 - Na região nordeste, foram realizados trabalhos de campo nos seguintes municípios: Penedo (AL); Carneiros (AL); Iguaçu (AL); Jequié da Praia (AL); Piacubucu (AL); Delmiro Gouveia (AL); Igaci (AL); Candeias (BA); Camaçari (BA); Correntina (BA); Ibotirama (BA); Bom Jesus da Lapa (BA) Dias D'Ávila (BA); São Sebastião do Passé (BA); Feira de Santana (BA) Jacobina (BA); Itabuna (BA); Ilhéus (BA); Buararema (BA); Conceição de

1 O instrumento de pesquisa (formulário e diário de campo) encontra-se disponível neste link: <https://drive.google.com/drive/folders/1YEOL7pxPxNtFPfFB9CPUBdWdjEdxm2DK>. Acesso em: 9 abril 2025.

2 A gravação da pactuação do protocolo encontra-se neste link: <https://drive.google.com/drive/folders/1nuBIHZRG5q4G2-QTK2CeReTYyR97LxDj>. Acesso em: 9 abril 2025.

Feira (BA); Governador Mangabeira (BA); Barreiras (BA) Alagoinhas (BA) Cruz das Almas (BA); Santo Antônio de Jesus (BA); Porto Seguro (BA); Eunápolis (BA); Itamaraju (BA); Utinga (BA); Ribeira do Pombal (BA); Medeiros Neto (BA); Teixeira de Freitas (BA); Guaratinga (BA); Itapetinga (BA); Itambé (BA); Vitória da Conquista (BA); Camacan (BA); Barra de Pojuca (BA); Arrembepe (BA); Salvador (BA); Itaparica BA Mangabeira (BA); Jequiriça (BA); Monte Gordo (BA); Mata de São João (BA); Entre Rios (BA); Acajutiba (BA) Caldas do Jorro (BA); Inhambupe (BA); Barra do Choça (BA); Irecê (BA); Várzea Nova (BA); Formosa (BA); Caucaia - Distrito de Catuana (CE); Aquiraz (CE); Itaiçaba (CE); São Benedito (CE); Ipu (CE); Tianguá (CE); Tururu (CE); Independência (CE); Crateús (CE); Horizonte (CE); Mauriti (CE); Limoeiro do Norte (CE); Jaguaruana (CE); Aracati (CE); Beberibe (CE); Cascavel (CE); São João do Aruaru (CE); Pacajus (CE); Milhã (CE); Icó (CE); Guaraciaba do Norte (CE); Umari (CE); Russas (CE); Missão Velha (CE); Morada Nova (CE); São João do Jaguaribe (CE); Tabuleiro do Norte (CE); Barra (CE); Brejo do Santo (CE); Cedro (CE); Fortim (CE); Icapuí (CE); Quixadá (CE); Mombaça (CE); Itapíuna (CE); Boa Viagem (CE); Solonópole (CE); Acopiara (CE); Jaguaripe (CE); Senador Pompéu (CE); Milagres (CE); Fortaleza (CE); Iguatu (CE); Pindoretama (CE); Crato (CE); Itapipoca (CE); Sobral (CE); Juazeiro do Norte (CE); Aracoíaba (CE); Chororozinho (CE); Itatira (CE); Jucás (CE); Maranguape (CE); Paracuru (CE); São Gonçalo do Amarante (CE); Trairi (CE); Varjota (CE); São Luís (MA); Rosário MA Brejo (MA); Duque Barcelar (MA); Vargem Grande (MA); Timon (MA); Afogadas da Ingazeira (PE); Afrânio (PE); Agrestina (PE); Águas Belas (PE); Altinho (PE); Angelim (PE); Araripina (PE); Arcoverde (PE); Belém de São Francisco (PE); Belo Jardim (PE); Betânia (PE); Bezerros (PE); Bonito (PE); Brejo da Madre de Deus (PE); Buíque (PE); Cachoeirinha (PE); Canhotinho (PE); Carpina (PE); Casinhas (PE); Catende (PE); Correntes (PE); Custódia (PE); Dormentes (PE); Exu (PE); Feira Nova (PE); Flores (PE); Garanhuns (PE); Glória do Goitá (PE); Goiana (PE) Iati (PE); Ibimirim

(PE); Ibirajuba (PE); Inajá (PE); Ipojuca (PE); Ipubi (PE); Itacuruba (PE); Itaíba (PE); Itambé (PE); Jaboatão dos Guararapes (PE); Jataúba (PE); Lagoa de Itaenga (PE); Lagoa dos Gatos (PE); Lajedo (PE); Manari (PE); Moreilândia (PE); Ouricuri (PE); Panelas (PE); Paranatama (PE); Paudalho (PE); Paulista (PE); Pedra (PE); Pesqueira (PE); Petrolândia (PE); Petrolina (PE); Recife (PE); Ribeirão (PE); Saloá (PE); Santa Cruz (PE); Santa Cruz do Capibaribe (PE); Santa Maria da Boa Vista (PE); São Bento do Una (PE); Serra Talhada (PE); Sertânia (PE); Tabira (PE); Tacaratu (PE); Tamandaré (PE); Taquaritinga do Norte (PE) Trindade (PE); Tupanatinga (PE); Venturosa (PE); Xexéu (PE); Cocal da Telha (PI); Altos (PI); José de Freitas (PI); Lagoa Alegre (PI); Esperantina (PI); Parnaíba (PI); Piri-piri (PI); Campo Maior (PI); São Raimundo Nonato (PI); Miguel Alves (PI); Teresina (PI); Buriti do Lopes (PI); Luzilândia (PI); Serra Negra (RN); Cruzeta (RN); Caico (RN); Tanguará (RN); Equador (RN); Florânia (RN); Nossa Senhora do Socorro (SE); Capela (SE); Crauá (SE).

- Na região norte, foram realizados trabalhos de campo nos seguintes municípios: Manaus (AM); Belém (PA); Castanhal (PA); Aurora (TO); Combinado (TO); Divinópolis (TO); Goiatins (TO); Gurupi (TO); Lavandeira (TO); Miranorte (TO); Novo Alegre (TO); Palmas (TO); Paraíso do Tocantins (TO); Parã (TO); Pedro Afonso (TO); Peixe (TO); Porto Nacional (TO); São Valério (TO); Silvanópolis (TO); Tocantinópolis (TO).

- Na região centro-oeste, foram realizados trabalhos de campo nos seguintes municípios: Brasília (DF); Aparecida de Goiânia (GO); Aurilândia (GO); Buriti Alegre (GO) Caldas Novas (GO); Carmo do Rio verde (GO); Catalão (GO); Ceres (GO); Damolândia (GO); Goianópolis (GO); Goiânia (GO); Inhumas (GO); Iporá (GO); Itaberaí (GO); Itaguari (GO) Itumbiara (GO); Jataí (GO); Moiporá (GO); Nerópolis (GO); Petrolina (GO); Rialma (GO); Rio Verde (GO); Taquaral (GO); Trindade (GO); Uruana (GO); Barra do Garças (MT) Cuiabá (MT); Campo grande (MS); Chapadão do Sul

(MS); Alto Araguaia (MT); Costa Rica (MS).

- Na região Sul: foram realizados trabalhos de campo nos seguintes municípios: Antonina (PR); Araucária (PR); Campo Largo (PR); Campo Magro (PR); Caiobá (PR); Castro (PR); Curitiba (PR); Fazenda Rio Grande (PR); Guarapuava (PR); Irati (PR); Matinhos (PR); Paranaguá (PR); Ponta Grossa (PR); Pontal do Paraná (PR); Quitandinha (PR); Reserva (PR); São José dos Pinhais (PR); Sengés (PR); Tibagi (PR) Wenceslau Brás (PR); Canoinhas (SC); Major Vieira (SC); Rio do Sul (SC); Bagé (RS); Canoas (RS); Campo Bom (RS); Capão da Canoa (RS); Chuí (RS); Eldorado (RS); Estância Velha (RS); Estrela (RS); Gravataí (RS); Guaíba (RS); Ijuí (RS); Imbé (RS) Lajeado (RS); Lavra do Sul (RS); Novo Hamburgo (RS); Palmas (RS); Passo Fundo (RS); Pelotas (RS); Pinhal (RS); Porto Alegre (RS); Rio Grande (RS); Sananduva (RS); Santa Maria (RS); Santa Rosa (RS); Santa Vitória do Palmar (RS); São Borja (RS); São Leopoldo (RS); Sapiranga (RS); Santo Ângelo (RS); Taquara (RS); Tramandaí (RS); Torres (RS).

- Levantamento e sistematização de dados públicos que possuem registro da presença cigana no Brasil;
- Busca ativa juntos órgãos e instituições da Administração Pública direta e indireta, mediante o envio de ofícios para as secretarias estaduais e distritais, assim como para os municípios, para as Procuradorias Regionais do Ministério Público Federal, Defensorias Públicas, universidades públicas, entre outras entidades; foram realizadas algumas conversas e entrevistas com representantes destes órgãos e instituições.
- Reuniões de alinhamento com o Ministério da Igualdade Racial.
- Reuniões em dois diferentes momentos com o IBGE, mediante requisição da Coordenação-Geral de Políticas para Ciganos do MIR.
- Formação teórica e metodológica com os pesquisadores/as bolsistas para realização do trabalho de campo e manejo dos instrumentais de pesquisa (formulário e caderno de campo); cinco momentos distintos sobre etnografia, pesquisa qualitativa, ética na pesquisa e estudos ciganos,

mediados, respectivamente, pelas coordenações de cada região, isto é, a UFJ, a UFNT, a UFF, a UFSC e a UFMA³.

- Processo licitatório para contratação do serviço de audiovisual; foram realizados dois processos, o primeiro não teve empresas candidatas aprovadas; e o segundo certame resultou na contratação de empresa – o que resultou em mudanças no cronograma do plano de trabalho no que diz respeito a produção do documento. O produto final objeto do serviço de audiovisual é: um documentário de 35 minutos, com acessibilidade (legendagem descritiva, libras e audiodescrição), e 40 fotografias de alta resolução.
- Processo simplificado intermediado pela FUNAPE para contratação do serviço de consultoria jurídica para cessão de direito de imagens, que resultou na contratação de um escritório de advocacia em dezembro de 2024.
- Serviço de audiovisual: a produção do documentário encontra-se da última etapa, de pós-produção. A pré-produção e a produção compreenderam o período de dezembro de 2024 a fevereiro de 2025. Foram realizadas gravações nas cinco regiões do país, conforme previsão contratual entre a empresa de serviço audiovisual e a FUNAPE, nos seguintes municípios: Pelotas (RS); Curitiba (RS); Itumbiara (GO); Ibirité (MG); Santa Bárbara (MG); Sousa (PB).

Meta 3 – Em relação a esta etapa, foram concluídas as atividades descritas a seguir.

- Processo simplificado intermediado pela FUNAPE para contratação do serviço de pessoa jurídica de editora para impressão, diagramação e demais serviços da editoração de livro/cartilha, que resultou na contratação de um empresa.

3 As gravações dos momentos formativos estão disponíveis neste link: <<https://drive.google.com/drive/folders/1NjtTB13Hy74iojKobks9yYFm8dCnV6dC>>. Acesso em: 9 abril 2025.

- A supracitada cartilha chama-se “Guia Orientador para a Promoção de Direitos e Políticas Públicas dos Povos Ciganos”, que está em fase de elaboração.
- Elaboração dos mapas por região referentes à presença cigana no Brasil, resultado do levantamento realizado pelos/as pesquisadores/as no trabalho de campo, informações prestadas pelas consultorias de associações ciganas contratadas no âmbito do TED 05/2023 (UFJ/MIR) e das lideranças que compõem a equipe de bolsistas, assim como os dados públicos e decorrentes das buscas ativas nos órgãos dos estados, distrito federal e dos municípios.
- O conjunto dos mapas elaborados pelo profissional geógrafo contratado acompanham os anexos do presente relatório – estão passíveis de alterações mediante a atualização de informações pelas equipes de pesquisadores em face do termo aditivo que adiou a exceção do termo;
- A elaboração e a entrega dos relatórios técnicos por região estão em processo de elaboração e conforme o termo aditivo ficou adiado para ser entregue no mês de agosto de 2025.
- A apresentação do seminário final, em Brasília, foi agendado para o final do mês de maio de 2025, por sugestão do Ministério da Igualdade Racial – possíveis datas: 28 ou 29 de agosto de 2025.
- Na ocasião do seminário final, serão apresentados os dados parciais do estudo realizado no âmbito do Termo de Execução Descentralizada nº 03/2023 (UFJ), uma vez que o relatório final deve ser entregue no mês de agosto de 2025.

3- PONTOS FACILITADORES E DIFICULTADORES DA EXECUÇÃO NO PERÍODO

Informar os fatores que contribuíram para a execução da etapa e quais as dificuldades enfrentadas que contribuíram para as alterações que se fizeram necessárias.

Os principais pontos facilitadores decorrem da:

- a viabilidade do acordo de cooperação técnica com 4 diferentes instituições de ensino superior, permitindo a regionalização do levantamento de dados contratado pelo termo de execução em tela;
- a possibilidade contratação de pesquisadores com múltiplas formações acadêmicas e habilidades técnicas, o que garantiu a abordagem interdisciplinar da pesquisa realizada;
- a possibilidade de contratação de pesquisadores de diferentes partes do Brasil, o que permitiu o acesso a informações centrais para o levantamento de dados sobre a presença cigana no Brasil;
- a possibilidade de contratação de associações ciganas para prestar informações acerca da presença cigana no Brasil, complementando os dados obtidos na pesquisa de campo;
- a possibilidade de realização de reuniões virtuais entre os pesquisadores do projeto e integrantes do governo federal, do MIR, para alinhamento e discussões sobre o andamento do projeto;
- a participação de pesquisadores/as que são ciganos e de diferentes grupos étnicos e regiões do país, possibilitando o acesso aos territórios, às comunidades, as articulações viabilizadas, mediações entre os pesquisadores e as pessoas das localidades visitadas, isto é, garantir a aproximação para ser viável a realização da pesquisa de campo.

Os principais pontos que dificultadores decorrem:

- das dificuldades de alguns pesquisadores do projeto para prestação de contas do uso de diárias e combustíveis, diante das exigências da fundação e que possuem previsão estatutária;
- da necessidade de uma série de diligências administrativas e burocráticas que são demandadas na prorrogação do plano de trabalho, para prorrogação dos contratos dos pesquisadores, para celebração do termo

aditivo, para remanejamento e alterações pontuais do plano de trabalho, assim como o tempo e a complexidade exigida no processo licitatório para contratação do serviço de audiovisual;

- da ocorrência de alguns desligamentos de pesquisadores/as ao longo do desenvolvimento, conforme requisição do próprio bolsista ou das coordenações regionais, demandando a contratação e a substituição de outros profissionais;
- dos conflitos internos entre os pesquisadores, especialmente tendo em vista a presença de profissionais que também são ativistas e que disputam outros espaços políticos com pessoas que também integram a equipe de pesquisadores, conflitos que são anteriores a execução do presente termo e que também estão inseridas no contexto de rivalidades entre representações de diferentes etnias;
- da resistência de algumas comunidades para participar e colaborar com a pesquisa do mapeamento, por incompreensão da importância do levantamento encomendado pelo MIR, também por receio das informações eventualmente prestadas ampliar as perseguições e vulnerabilidades do grupo;
- da dificuldade de acesso a algumas comunidades devido a ocorrência de pontuais boicotes à execução do plano de trabalho do TED 05/2023, mobilizados por associações e coletivos auto-organizados que são críticos e contrários ao mapeamento requisitado pelo MIR e realizado por universidades, ainda que aproximadamente metade da equipe seja composta por pesquisadores da etnia cigana, não sendo também levado em conta a contratação de 6 associações ciganas relevantes local, regional e nacionalmente para fins de consultoria do projeto.

4. PARCERIA INSTITUCIONAL

Informar se houve parcerias que contribuíram para a execução da etapa.

O projeto foi viabilizado pelo acordo de cooperação técnica entre a Universidade

Federal de Jataí e 4 universidades: Universidade Federal de Santa Catarina, região sul; Universidade Federal Fluminense; a Universidade Federal do Maranhão, região nordeste, e a Universidade Federal do Norte do Tocantins, região norte;

5. IMPACTOS GERADOS

Informar quais os benefícios gerados, para a UFJ e para a sociedade da realização desta etapa. Citar os dados acadêmicos e sociais.

O estudo objeto do termo de execução tem natureza inédita, trata-se do primeiro levantamento desta dimensão realizado com recursos públicos no âmbito da União, mediante o Ministério da Igualdade Racial, sendo coordenado pela Universidade Federal de Jataí, o que lhe dará projeção nacional e internacional, devido a relevância da luta pela inclusão social, pela efetivação dos direitos humanos e das políticas públicas dos povos ciganos no Brasil.

O relatório técnico requisitado pelo Ministério da Igualdade Racial dará subsídios à elaboração, planejamento e execução de políticas públicas para os povos ciganos de toda a região do país. Assim como o levantamento acerca da presença cigana dará subsídios para IBGE realizar o censo demográfico e inclusão dos povos ciganos pela primeira vez no estudo realizado pelo instituto.

O execução do termo gera contribui para ampliar a visibilidade dos povos ciganos, sobre suas pautas, demandas, assim como para chamar atenção sobre a diversidade cultural que atravessa os diferentes grupos étnicos ciganos.

O lançamento do documentário e a sua exibição, parte dos produtos do termo de execução, são fundamentais para a sensibilização da sociedade em face dos direitos dos povos ciganos no Brasil.

Assim como a cartilha que será publicada, tem um papel social fundamental para o fortalecimento da compreensão acerca dos direitos ciganos no Brasil e principalmente por ser um guia de orientação voltado para a efetivação de políticas pública para este público no Brasil, que terá versão impressa e também

em PDF, para estar disponível para todos que tiver interesse.

6. COMENTÁRIOS GERAIS E PERSPECTIVAS

Comente aqui sobre a importância da participação da Fundação e dos bolsistas (se for o caso) para a execução do projeto.

Registra-se o agradecimento aos/às pesquisadores/as bolsistas que integram a equipe de execução do TED 05/2023 e que contribuem para o desenvolvimento do projeto.

Registra-se também o agradecimento aos analistas da Fundação que acompanham a execução do projeto.

7. EQUIPE

Citar todos que contribuíram nesta etapa do projeto, remunerados ou não.

- Equipe de Pesquisadores/as:
 - Região Sudeste (Universidade Federal Fluminense): Prof^a Dra. Mirian Alves de Souza (Coordenação-Geral); Me. Antônio Claudio Ribeiro da Costa (Coordenador de Pesquisa de Campo); Lourdes Corrêa (Coordenadora de Pesquisa de Campo); João Pedro Arruda Torres (Pesquisador da Iniciação Científica); Valdinalva Barbosa dos Santos Caldas (Pesquisadora e Liderança Cigana).
 - Região Centro-Oeste (Universidade Federal de Jataí): Prof^o Dr. Phillipe Cupertino Salloum e Silva (Coordenação-Geral); Prof^a Ma. Ana Claudia Souza Pereira (Coordenação de Pesquisa de Campo); Daiane da Rocha Biam (Pesquisadora de Campo de Iniciação Científica); Divino Borges da Silva (Pesquisador de Campo); Gabriel Miclos dos Passos (Pesquisador de

Campo) Júlio Cesar Rodrigues Moura (Pesquisador e Liderança Cigana); Me. Marvin Ferreira Da Silva Cordeiro (Pesquisador de Campo); Natthan Alberto Soares Costa (Pesquisador e Liderança Cigana).

- Região Sul: Prof^o João Carlos Nogueira (Coordenação-Geral); Prof^a Dra. Patrícia De Moraes Lima (Coordenação de Pesquisa de Campo); Carolina Pereira Sousa Leite (Pesquisadora de Campo); Emerson Guimaraes (Pesquisador e Liderança Cigana) Jackson Cesar Chaves (Pesquisador e Liderança Cigana); Lucas de Anhaia (Pesquisador de Campo); Rodrigo Dourado da Silva (Pesquisador e Liderança Cigana); Rosecler Winter (Pesquisadora e Liderança Cigana); Tatiane Emília Camargo Iovanovitchi (Pesquisadora e Liderança Cigana).

- Região Norte (Universidade Federal do Norte do Tocantins): Prof^a Dra. Maysa Mayara Costa de Oliveira (Coordenação-Geral); Prof^a Dra. Chirley Rodrigues Mendes (Coordenadora-Geral – Voluntária); Prof^a Dra. Lenilda Damasceno Perpetuo (Coordenação de Pesquisa de Campo); Prof^a Alice Beatriz Ribas Mariz de Barros (Pesquisadora de Campo); Cícero Romão Batista Pereira (Pesquisador de Campo); Prof^a Ma. Josy Marciane Moreira Silva (Pesquisadora de Campo); Lucas Wallace Silva Ribeiro (Pesquisador da Iniciação Científica).

- Região Nordeste: Prof^a Dr^a. Emilene Leite de Sousa (Coordenação-Geral); Dr^a. Cassi Ladi Reis Coutinho (Coordenação de Pesquisa de Campo); Ma. Cícera Suênia Soares Manguieira (Coordenação de Pesquisa de Campo); Edvalda Bispo dos Santos Viana (Pesquisadora e Liderança Cigana); Jean Queiroz dos Santos Silva (Pesquisador da Iniciação Científica); José Willamis da Silva (Pesquisador e Liderança Cigana); Prof^o Me. Lenilson Rocha Portela (Pesquisador de Campo); Prof^a Ma. Watilla Cirqueira Leite (Pesquisadora de Campo)

- Cartógrafo: Dr. Gleyber Eustáquio Calaça Silva.

Data: 09 de abril de 2025.

 Documento assinado digitalmente
PHILLIPE CUPERTINO SALLOUM E SILVA
Data: 09/04/2025 07:31:16-0300
Verifique em <https://validar.iti.gov.br>

Coordenador Geral do TED 05/2023

Quantidade de famílias ciganas beneficiárias do Programa Bolsa Família conforme o Cadastro Único - 01/2025

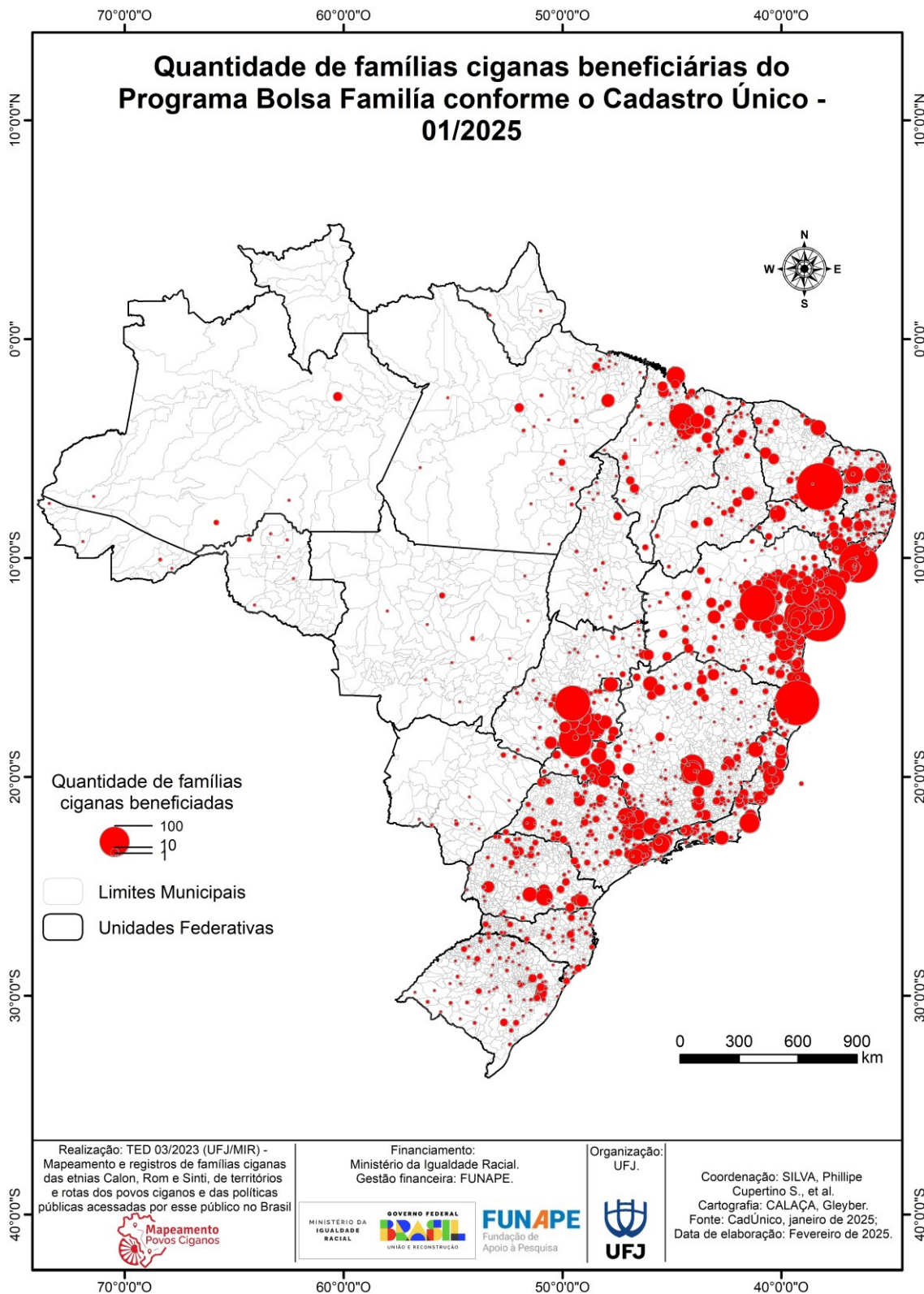

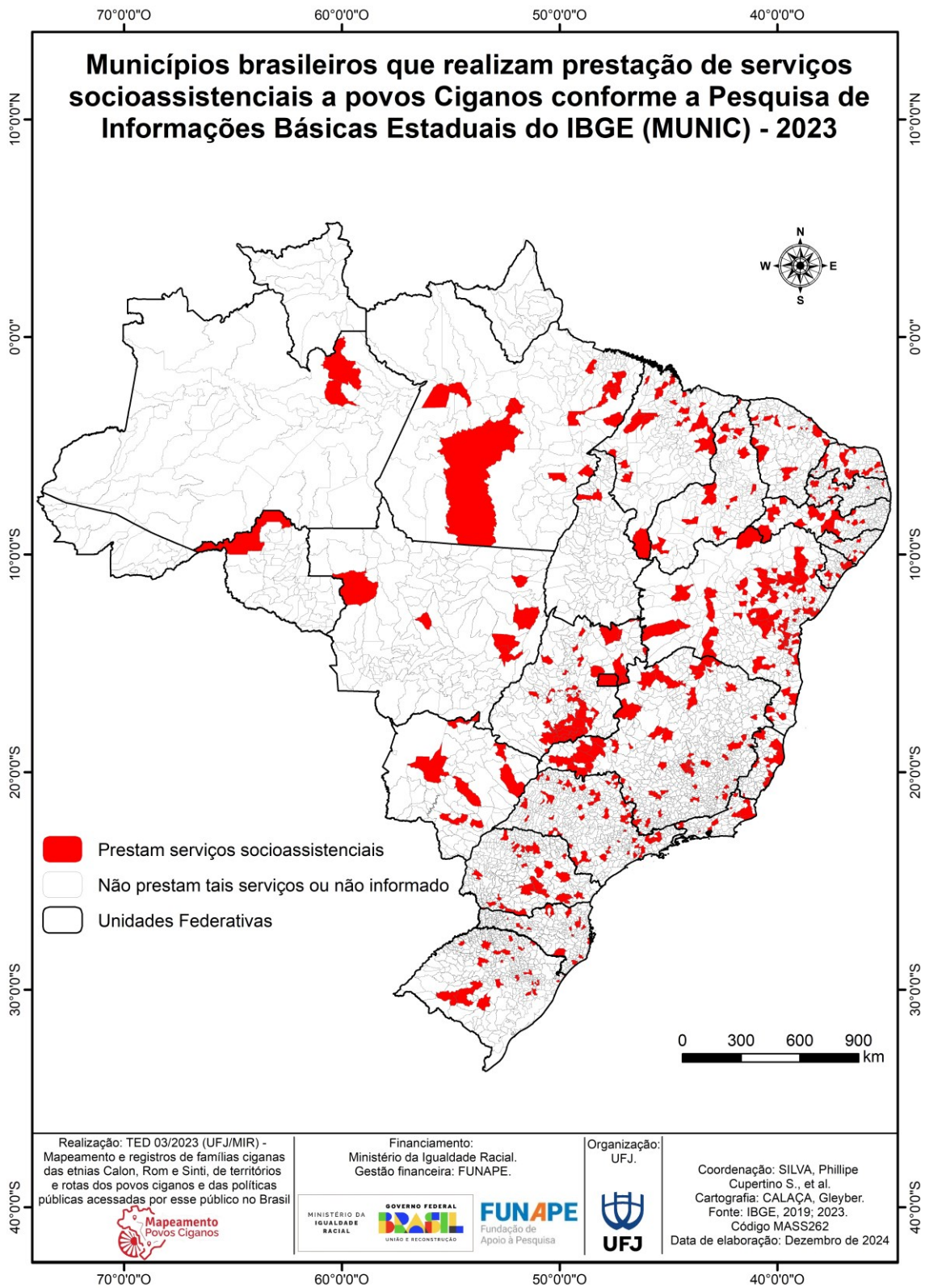

Municípios brasileiros que executam programas/ações para Ciganos conforme a Pesquisa de Informações Básicas Estaduais do IBGE (MUNIC) - 2019 e 2023

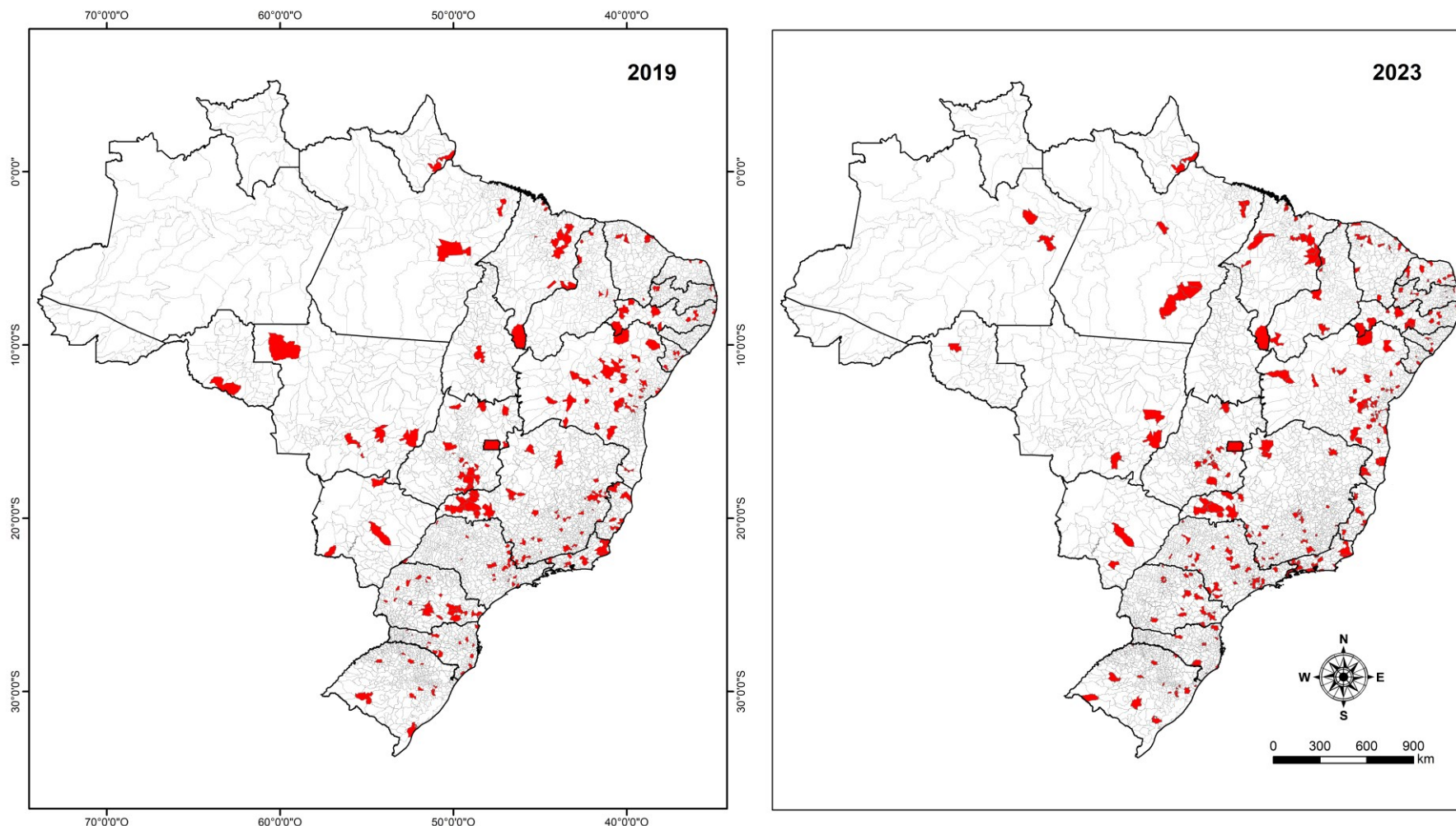

- Executa programas e ações para Ciganos
- Não executa ou não informado
- Unidades Federativas

Realização: TED 03/2023 (UFJ/MIR) - Mapeamento e registros de famílias ciganas das etnias Calon, Rom e Sinti, de territórios e rotas dos povos ciganos e das políticas públicas acessadas por esse público no Brasil



Financiamento:
Ministério da Igualdade Racial.
Gestão financeira: FUNAPE.

Organização:
UFJ.

Coordenação: SILVA, Phillipe Cupertino S., et al.
Cartografia: CALAÇA, Gleyber.
Fonte: IBGE, 2019; 2023.
Código MDHU081
Data de elaboração: Dezembro de 2024

Municípios brasileiros que possuem presença de acampamento ou rancho cigano conforme a Pesquisa de Informações Básicas Estaduais do IBGE (MUNIC) - 2019 e 2023

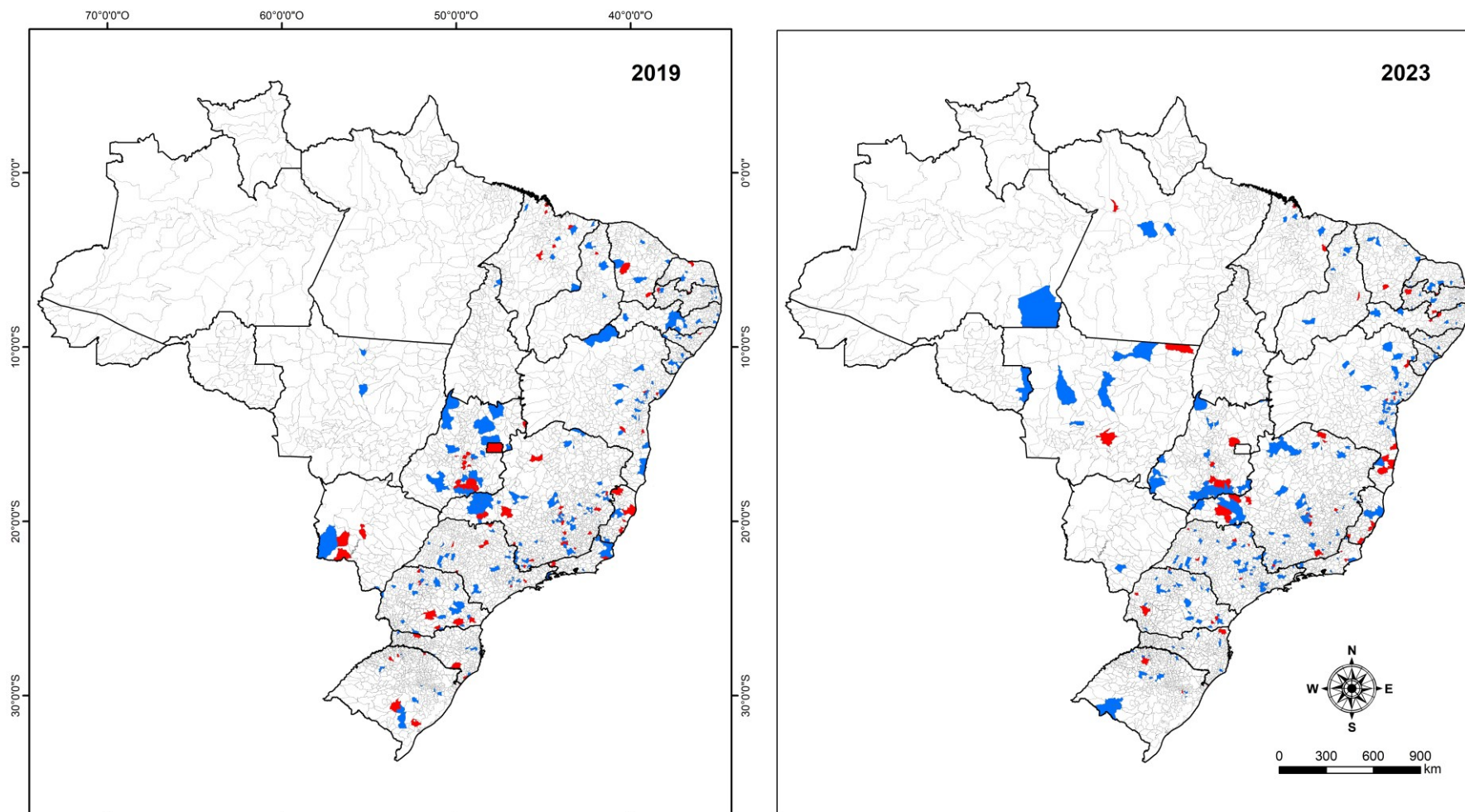

- Sim, em área pública destinada a este fim
- Sim
- Não ou não informado
- Unidades Federativas

Realização: TED 03/2023 (UFJ/MIR) - Mapeamento e registros de famílias ciganas das etnias Calon, Rom e Sinti, de territórios e rotas dos povos ciganos e das políticas públicas acessadas por esse público no Brasil



Financiamento:
Ministério da Igualdade Racial.
Gestão financeira: FUNAPE.

Organização:
UFJ.

Coordenação: SILVA, Phillipe Cupertino S., et al.
Cartografia: CALAÇA, Gleyber.
Fonte: IBGE, 2019; 2023.
Código MDHU71
Data de elaboração: Dezembro de 2024

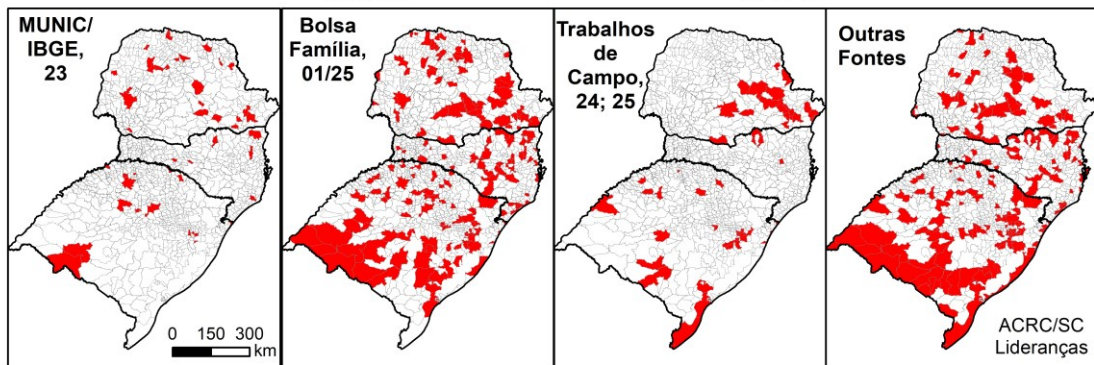
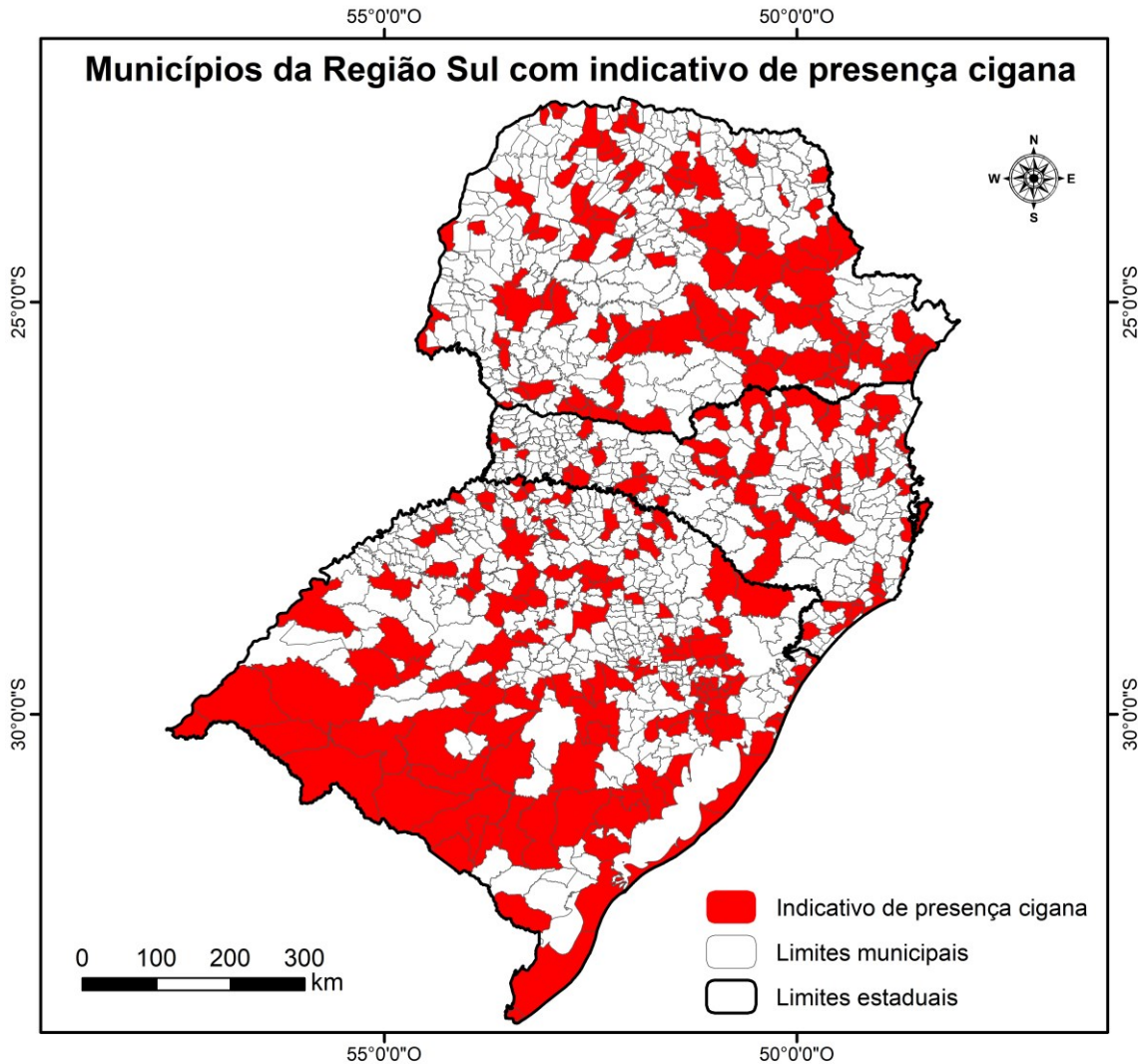

<p>Realização: TED 03/2023 (UFJ/MIR) - Mapeamento e registros de famílias ciganas das etnias Calon, Rom e Sinti, de territórios e rotas dos povos ciganos e das políticas públicas acessadas por esse público no Brasil</p>	<p>Financiamento: Ministério da Igualdade Racial. Gestão financeira: FUNAPE.</p>	<p>Organização: UFJ; UFSC.</p>	<p>Coordenação: LIMA, Patrícia de Moraes; NOGUEIRA, João C.; SILVA, Phillipe Cupertino S. Cartografia: CALAÇA, Gleyber.</p> <p>Fontes: ACRC/SC, 2024; CadÚnico, janeiro de 2025; LIDERANÇAS COMUNITÁRIAS, 2024-25; MUNIC/IBGE, 2023; Data de elaboração: Fevereiro de 2025.</p>
---	--	------------------------------------	---

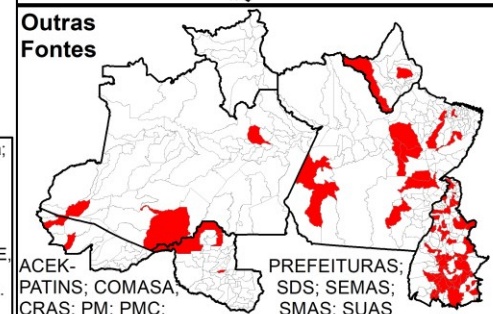
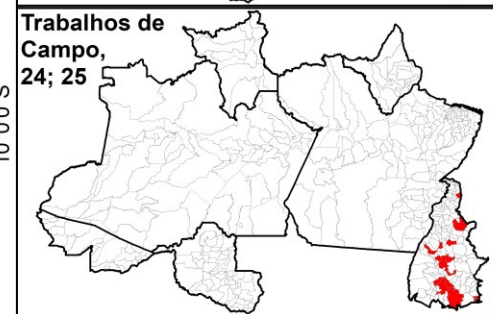
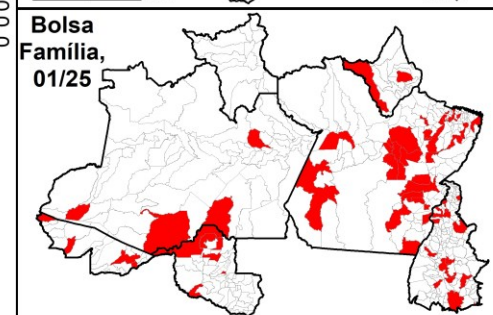
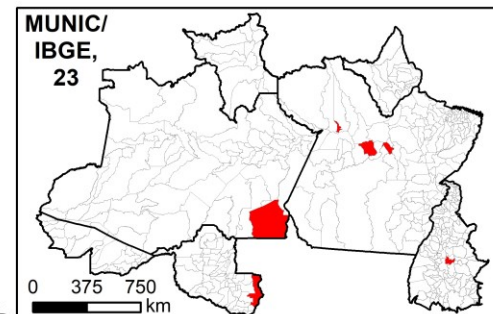
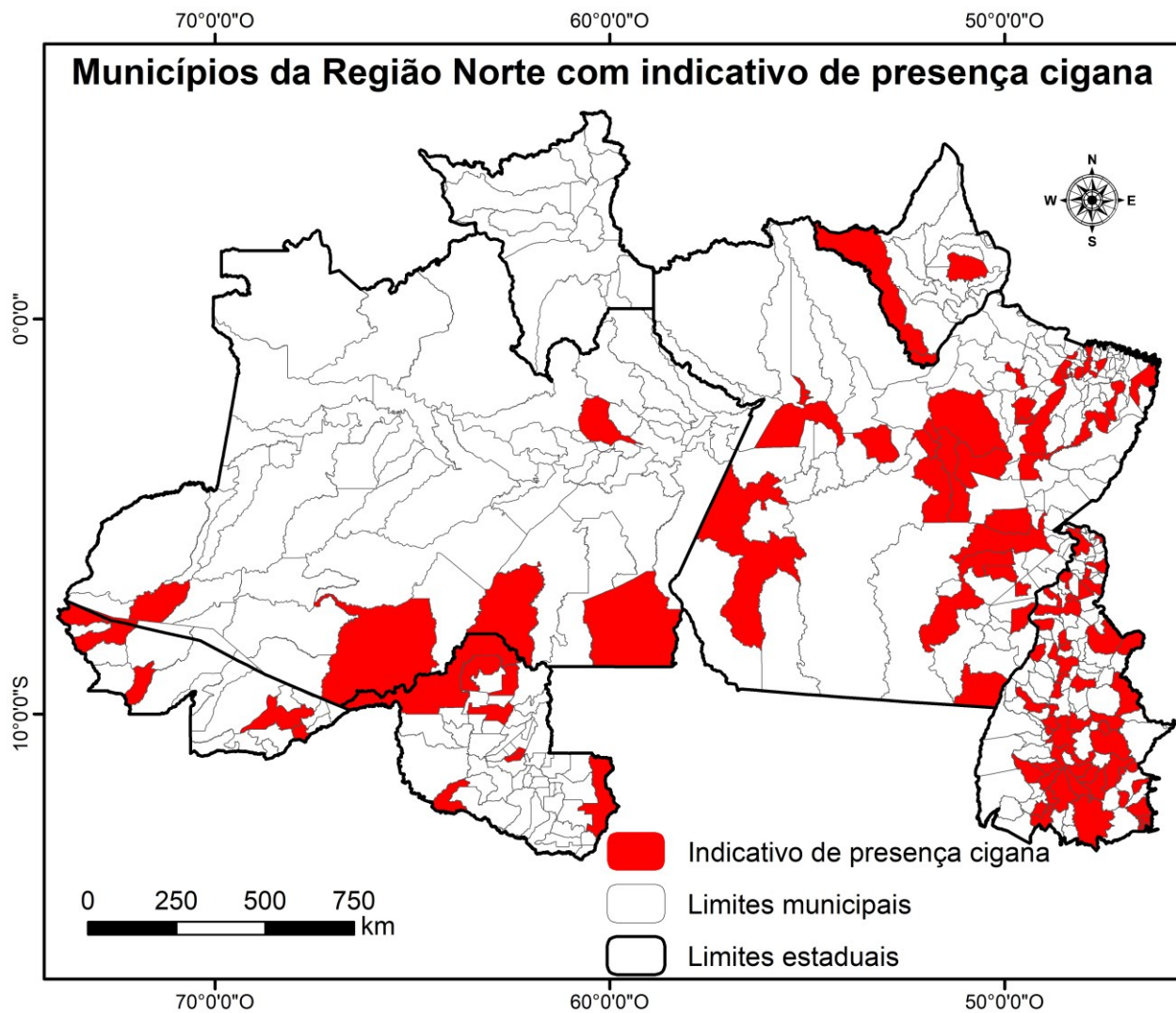

Realização: TED 03/2023 (UFJ/MIR) - Mapeamento e registros de famílias ciganas das etnias Calon, Rom e Sinti, de territórios e rotas dos povos ciganos e das políticas públicas acessadas por esse público no Brasil



Financiamento:
Ministério da Igualdade Racial.
Gestão financeira: FUNAPE.

Organização:
UFJ; UFNT.

Coordenação: OLIVEIRA, Maysa M. Costa; RODRIGUES, Chirley M.; SILVA, Philippe Cupertino S.
Cartografia: CALAÇA, Gleyber.
Fontes: ACEK-PATINS, 2019; CadÚnico, janeiro de 2025; COMASA, 2024; CRAS, 2024; PM, 2024; PMC, 2024; MUNIC/IBGE, 2023; PREFEITURAS, 2024; SDS, 2024; SEMAS, 2024; SMAS, 2024; SUAS, 2024.
Data de elaboração: Fevereiro de 2025.

